

**INSTITUTO NACIONAL DE MEDICINA GENOMICA
(INMEGEN)**

Informe de Auditoría Independiente

Ejercicio 2022

INSTITUTO NACIONAL DE MEDICINA GENÓMICA (INMEGEN)

CONTENIDO DEL INFORME DE ESTADOS FINANCIEROS

Informe del Auditor Independiente	1
<hr/>	
Estados Financieros e Informes	
<hr/>	
Estado de Actividades	5
Estado de Situación Financiera	6
Estado de Cambios en la Situación Financiera	7
Estado de Variación en la Hacienda Pública	8
Estado Analítico del Activo	9
Estado Analítico de la Deuda y Otros Pasivos	10
Estado de Flujos de Efectivo	11
Conciliación Contable-Presupuestaria	12
Relación del Patrimonio Neto que corresponde al Poder Ejecutivo Federal en las Entidades del Ente Público	14
Informe sobre Pasivos Contingentes	15
<hr/>	
Notas a los Estados Financieros	
<hr/>	
I. Notas de Desglose – Notas a los Estados Financieros	18
II. Conciliación Contable – Presupuestal	24
III. Notas de Memoria (Cuentas de Orden)	27
IV. Notas de la Gestión Administrativa	28



INFORME DEL AUDITOR INDEPENDIENTE

A LA SECRETARÍA DE LA FUNCIÓN PÚBLICA
A LA JUNTA DE GOBIERNO DEL
INSTITUTO NACIONAL DE MEDICINA GENÓMICA
(INMEGEN)

Opinión con salvedad

Hemos auditado los estados financieros de la entidad Gubernamental Instituto Nacional de Medicina Genómica (INMEGEN), que comprenden los estados de situación financiera al 31 de diciembre de 2022 y 2021, los estados analíticos del activo y los estados analíticos de la deuda y otros pasivos, los estados de actividades, los estados de variaciones en el patrimonio, los estados de flujos de efectivo y los estados de cambios en la situación financiera, correspondientes a los años terminados en dichas fechas; el informe sobre pasivos contingentes y la relación del patrimonio neto que corresponde al Poder Ejecutivo Federal; así como las notas explicativas a los estados financieros que incluyen un resumen de las políticas contables significativas.

En nuestra opinión, excepto por los posibles efectos de la cuestión descrita en la sección de Fundamento de la opinión con salvedades de nuestro informe, los estados financieros adjuntos, que se describen en el párrafo anterior, están preparados, en todos los aspectos materiales, de conformidad con las disposiciones en materia de información financiera que se indican en las Notas 5 y 6 del apartado IV. "Notas de Gestión Administrativa" a los estados financieros que se acompañan y que están establecidas en la Ley General de Contabilidad Gubernamental.

Fundamentos de la opinión con salvedades

Tal como se indica en la Nota de Desglose 1.1 Efectivo y Equivalentes, de los presentes estados financieros, a la administración del INMEGEN, no le fue posible proporcionarnos, la documentación que soporte la propiedad y valuación o permitimos solicitar por escrito la confirmación de la totalidad de las cuentas registradas en el rubro de Efectivo y Equivalentes de Efectivo por \$11,118,648 pesos, representadas por 35 cuentas bancarias, que se muestran en los estados de situación financiera al 31 de diciembre de 2022, lo que impidió verificar la razonabilidad de dichos saldos mediante la aplicación de otros procedimientos de auditoría alternativos. Por lo anterior, no fue posible satisfacernos de la razonabilidad de los saldos de este rubro, ni de los saldos que se aplican en el pasivo circulante en Otros Pasivos por \$2,380,316 y \$8,738,332 en Fondos y Bienes de Terceros en Garantía.

Hemos llevado a cabo nuestra auditoría de conformidad con las Normas Internacionales de Auditoría. Nuestra responsabilidad, de acuerdo con estas normas, se describen con más detalle en la sección "Responsabilidades del auditor para la auditoría de los estados financieros" de nuestro informe. Somos independientes del ente público de conformidad con el Código de Ética



Profesional del Instituto Mexicano de Contadores Públicos, A.C., junto con los requerimientos de ética que son aplicables a nuestra auditoría de los estados financieros en México, y hemos cumplido con las demás responsabilidades de ética de conformidad con esos requerimientos y con el Código de Ética Profesional. Consideramos que la evidencia de auditoría que hemos obtenido proporciona una base suficiente y adecuada para nuestra opinión con salvedades.

Párrafo de énfasis base de preparación contable y utilización de este informe

Sin que afecte a nuestra opinión de auditoría, la entidad no da cumplimiento con lo dispuesto en la Ley General de Contabilidad Gubernamental, ya que el sistema contable con el que opera no genera en tiempo real las afectaciones contables y presupuestales. Cabe señalar que la entidad carece de presupuesto autorizado para adquirir un programa o interfaz que permita dar cumplimiento con esta norma, así como dictamen aprobatorio de la Coordinación de Estrategia Digital Nacional (Gobierno Digital); por ello, en las pólizas de registro contable, solo se muestran estas afectaciones y el registro presupuestal se controla en las plataformas establecidas por la Secretaría de Hacienda y Crédito Público (SHCP).

Llamamos la atención sobre las Notas 5 y 6 del apartado IV. "Notas de Gestión Administrativa" a los estados financieros adjuntos en la que se describen las bases contables utilizadas para la preparación de los mismos. Dichos estados financieros fueron preparados para cumplir con los requerimientos normativos gubernamentales a que está sujeto el ente público y para ser integrados en el Reporte de la Cuenta Pública Federal, los cuales están presentados en los formatos que para tal efecto fueron establecidos por la Unidad de Contabilidad Gubernamental de la Secretaría de Hacienda y Crédito Público; consecuentemente, éstos pueden no ser apropiados para otra finalidad. Nuestra opinión no se modifica por esta cuestión.

Responsabilidades de la administración y de los encargados del gobierno de la entidad sobre los estados financieros

La administración del Instituto Nacional de Medicina Genómica (INMEGEN) es responsable de la preparación de los estados financieros adjuntos, de conformidad con las disposiciones en materia de información financiera establecidas en la Ley General de Contabilidad Gubernamental que se describen en las Notas 5 y 6 del apartado IV. "Notas de Gestión Administrativa" a dichos estados financieros, y del control interno que la administración consideró necesario, para permitir la preparación de estados financieros libres de incorrección material debido a fraude o error.

En la preparación de los estados financieros, la administración es responsable de la valoración de la capacidad del ente público para continuar operando como un ente público en funcionamiento, revelando, en su caso, las cuestiones relativas al ente público en funcionamiento y utilizando las bases contables aplicables a un ente público en funcionamiento, a menos que la administración



tenga la intención de liquidar el ente público o cesar sus operaciones, o bien no exista una alternativa realista.

Los encargados del gobierno del Instituto Nacional de Medicina Genómica (INMEGEN) son responsables de la supervisión del proceso de información financiera del ente público.

Responsabilidades del auditor sobre la auditoría de los estados financieros

Nuestros objetivos son obtener una seguridad razonable, de que los estados financieros, en su conjunto, se encuentran libres de incorrección material, debido a fraude o error, y emitir un informe de auditoría que contiene nuestra opinión. Seguridad razonable es un alto nivel de seguridad, pero no es una garantía de que una auditoría realizada de conformidad con las Normas Internacionales de Auditoría siempre detecte una incorrección material cuando existe. Las incorrecciones pueden deberse a fraude o error y son consideradas materiales si individualmente, o en su conjunto, puede preverse razonablemente que influyan en las decisiones económicas que los usuarios hacen basándose en los estados financieros.

Como parte de una auditoría de conformidad con las Normas Internacionales de Auditoría, aplicamos nuestro juicio profesional y mantenemos una actitud de escepticismo profesional durante toda la auditoría. También:

- Identificamos y evaluamos los riesgos de incorrección material en los estados financieros, debido a fraude o error, diseñamos y aplicamos los procedimientos de auditoría para responder a esos riesgos y obtener evidencia de auditoría suficiente y apropiada para obtener una base para nuestra opinión. El riesgo de no detectar una incorrección material debido a fraude es mayor que en el caso de una incorrección material, ya que el fraude puede implicar colusión, falsificación, manifestaciones intencionalmente erróneas, omisiones intencionales o la anulación del control interno.
- Obtenemos conocimiento del control interno importante para la auditoría con el fin de diseñar los procedimientos de auditoría que consideramos adecuados en las circunstancias, y no con la finalidad de expresar una opinión sobre la eficacia del control interno del ente público.
- Evaluamos lo apropiado de las políticas contables utilizadas y la razonabilidad de las estimaciones contables, así como las revelaciones hechas por la administración de la entidad.
- Concluimos sobre lo apropiado del uso de la administración de las bases contables aplicables a una entidad en funcionamiento y, con base en la evidencia de auditoría obtenida, concluimos sobre si existe o no una incertidumbre importante relacionada con eventos o con condiciones que pueden originar dudas significativas sobre la capacidad de la entidad para continuar como entidad en funcionamiento, evaluando lo señalado en el párrafo A-32 de la Norma Internacional de Auditoría 570. Si concluimos que existe una incertidumbre importante, se nos requiere que



llamemos la atención en nuestro informe de auditoría sobre la correspondiente información revelada en los estados financieros o, si dicha revelación es insuficiente, que expresemos una opinión modificada. Nuestras conclusiones se basan en la evidencia de auditoría obtenida hasta la fecha de nuestro informe. Sin embargo, hechos o condiciones futuros pueden ser causa de que la entidad deje de ser una entidad en funcionamiento.

Nos comunicamos con los responsables del gobierno de la entidad en relación, entre otras cuestiones, con el alcance planeado y el momento de realización de la auditoría y los hallazgos importantes de la auditoría, así como cualquier deficiencia significativa en el control interno que identificamos durante nuestra auditoría.

ATENTAMENTE
GONZÁLEZ LAZARINI, S.A. DE C.V.



L.C.P.C. César González Hoyo
Socio de Auditoría

Domicilio Legal del Dictaminador:
Calle y Número: Calle 22 No. 37
Colonia: San Pedro de los Pinos
Alcaldía: Benito Juárez
Código Postal: 03800

Ciudad de México a 16 de marzo del 2023.

Eht/

Cuenta Pública 2022

CUENTA PÚBLICA 2022
ESTADO DE ACTIVIDADES
DEL 1o. DE ENERO AL 31 DE DICIEMBRE DE 2022 y 2021
(PESOS)

Ente Público:

Instituto Nacional de Medicina Genómica

Concepto	2022	2021	Concepto	2022	2021
INGRESOS Y OTROS BENEFICIOS			GASTOS Y OTRAS PÉRDIDAS		
Ingresos de la Gestión	23,234,509	41,288,757	Gastos de Funcionamiento	265,049,206	316,865,141
Impuestos	0	0	Servicios Personales	140,808,795	131,023,720
Cuotas y Aportaciones de Seguridad Social	0	0	Materiales y Suministros	61,715,796	85,695,386
Contribuciones de Mejoras	0	0	Servicios Generales	62,524,615	100,146,035
Derechos	0	0	Transferencia, Asignaciones, Subsidios y Otras Ayudas	0	0
Productos	0	0	Transferencias Internas y Asignaciones al Sector Público	0	0
Aprovechamientos	0	0	Transferencias al Resto del Sector Público	0	0
Ingresos por Venta de Bienes y Prestación de Servicios	23,234,509	41,288,757	Subsidios y Subvenciones	0	0
			Ayudas Sociales	0	0
Participaciones, Aportaciones, Convenios, Incentivos Derivados de la Colaboración Fiscal, Fondos Distintos de Aportaciones, Transferencias, Asignaciones, Subsidios y Subvenciones, y Pensiones y Jubilaciones	236,510,622	249,559,406	Pensiones y Jubilaciones	0	0
Participaciones, Aportaciones, Convenios, Incentivos Derivados de la Colaboración Fiscal y Fondos Distintos de Aportaciones	0	0	Transferencias a Fideicomisos, Mandatos y Contratos Análogos	0	0
Transferencias, Asignaciones, Subsidios y Subvenciones, y Pensiones y Jubilaciones	236,510,622	249,559,406	Transferencias a la Seguridad Social	0	0
			Donativos	0	0
Otros Ingresos y Beneficios	102,390	347	Transferencias al Exterior	0	0
Ingresos Financieros	102,390	347	Participaciones y Aportaciones	0	0
Incremento por Variación de Inventarios	0	0	Participaciones	0	0
Disminución del Exceso de Estimaciones por Pérdida o Deterioro u Obsolescencia	0	0	Aportaciones	0	0
Disminución del Exceso de Provisiones	0	0	Convenios	0	0
Otros Ingresos y Beneficios Varios	0	0	Intereses, Comisiones y Otros Gastos de la Deuda Pública	0	0
Total de Ingresos y Otros Beneficios	259,847,521	290,848,510	Intereses de la Deuda Pública	0	0
			Comisiones de la Deuda Pública	0	0
			Gastos de la Deuda Pública	0	0
			Costo por Coberturas	0	0
			Apoyos Financieros	0	0
			Otros Gastos y Pérdidas Extraordinarias	75,036,354	73,795,455
			Estimaciones, Depreciaciones, Deterioros, Obsolescencia y Amortizaciones	75,003,558	73,770,969
			Provisiones	0	0
			Disminución de Inventarios	0	0
			Aumento por Insuficiencia de Estimaciones por Pérdida o Deterioro u Obsolescencia	0	0
			Aumento por Insuficiencia de Provisiones	0	0
			Otros gastos	32,796	24,486
			Inversión Pública	0	0
			Inversión Pública no Capitalizable	0	0
			Total de Gastos y Otras Pérdidas	340,085,560	390,660,596
			Resultados del Ejercicio (Ahorro/Desahorro)	-80,238,039	-99,812,086

Bajo protesta de decir verdad declaramos que los Estados Financieros y sus Notas son razonablemente correctos y son responsabilidad del emisor.

Autorizó: Lcda.  Lidia Alejandra Rodríguez Hernández Marquina
Directora de Administración

Elaboró: Lcdo. Francisco Jesús Hernández Barrios
Subdirector de Recursos Financieros

Cuenta Pública 2022

CUENTA PÚBLICA 2022
ESTADO DE SITUACIÓN FINANCIERA
AL 31 DE DICIEMBRE DE 2022 y 2021
(PESOS)

Ente Público:

Instituto Nacional de Medicina Genómica

Concepto	2022	2021	Concepto	2022	2021
ACTIVO			PASIVO		
Activo Circulante			Pasivo Circulante		
Efectivo y Equivalentes	25,663,314	37,712,450	Cuentas por Pagar a Corto Plazo	10,157,936	1,590,644
Derechos a Recibir Efectivo o Equivalentes	2,046,878	15,953,463	Documentos por Pagar a Corto Plazo	0	0
Derechos a Recibir Bienes o Servicios	0	0	Porción a Corto Plazo de la Deuda Pública a Largo Plazo	0	0
Inventarios	0	0	Títulos y Valores a Corto Plazo	0	0
Almacenes	1,270,318	1,267,550	Pasivos Diferidos a Corto Plazo	0	0
Estimación por Pérdida o Deterioro de Activos Circulantes	0	0	Fondos y Bienes de Terceros en Garantía y/o Administración a Corto Plazo	22,788,485	45,583,518
Otros Activos Circulantes	0	0	Provisiones a Corto Plazo	10,856,385	16,265,989
Total de Activos Circulantes	28,980,510	54,933,463	Otros Pasivos a Corto Plazo	0	0
Activo No Circulante			Total de Pasivos Circulantes	43,802,806	63,440,151
Inversiones Financieras a Largo Plazo	0	0	Pasivo No Circulante		
Derechos a Recibir Efectivo o Equivalentes a Largo Plazo	0	0	Cuentas por Pagar a Largo Plazo	0	0
Bienes Inmuebles, Infraestructura y Construcciones en Proceso	1,585,417,572	1,488,953,026	Documentos por Pagar a Largo Plazo	0	0
Bienes Muebles	404,066,469	295,812,491	Deuda Pública a Largo Plazo	0	0
Activos Intangibles	156,728	156,728	Pasivos Diferidos a Largo Plazo	0	0
Depreciación, Deterioro y Amortización Acumulada de Bienes	-776,458,083	-701,454,525	Fondos y Bienes de Terceros en Garantía y/o en Administración a Largo Plazo	0	0
Activos Diferidos	0	0	Provisiones a Largo Plazo	0	0
Estimación por Pérdida o Deterioro de Activos no Circulantes	0	0	Total de Pasivos No Circulantes	0	0
Otros Activos no Circulantes	0	0	Total del Pasivo	43,802,806	63,440,151
Total de Activos No Circulantes	1,213,182,686	1,083,467,720	HACIENDA PÚBLICA/ PATRIMONIO		
Total del Activo	1,242,163,196	1,138,401,183	Hacienda Pública/Patrimonio Contribuido	2,111,014,172	1,912,786,729
			Aportaciones	0	194,671
			Donaciones de Capital	342,896,635	322,751,528
			Actualización de la Hacienda Pública / Patrimonio	1,768,117,537	1,589,840,530
			Hacienda Pública/Patrimonio Generado	-912,653,782	-837,825,697
			Resultados del Ejercicio (Ahorro/Desahorro)	-80,238,039	-99,812,086
			Resultados de Ejercicios Anteriores	-974,728,068	880,325,936
			Revalúos	142,312,325	142,312,325
			Reservas	0	0
			Rectificaciones de Resultados de Ejercicios Anteriores	0	0
			Exceso o Insuficiencia en la Actualización de la Hacienda Pública/Patrimonio	0	0
			Resultado por Posición Monetaria	0	0
			Resultado por Tenencia de Activos no Monetarios	0	0
			Total Hacienda Pública/ Patrimonio	1,198,360,390	1,074,961,032
			Total del Pasivo y Hacienda Pública/Patrimonio	1,242,163,196	1,138,401,183

Bajo protesta de decir verdad declaramos que los Estados Financieros y sus Notas son razonablemente correctos y son responsabilidad del emisor.

 Autorizó: Ldo. Adolfo Martínez Hernández Marquina
 Director de Administración

 Elaboró: Ldo. Francisco Jesús Hernández Barrios
 Subdirector de Recursos Financieros

INSTITUTO NACIONAL DE MEDICINA GENÓMICA

Cuenta Pública 2022

CUENTA PÚBLICA 2022
ESTADO DE CAMBIOS EN LA SITUACIÓN FINANCIERA
DEL 1o. DE ENERO AL 31 DE DICIEMBRE DE 2022
(PESOS)

Ente Público:

Instituto Nacional de Medicina Genómica

Concepto	Origen	Aplicación	Concepto	Origen	Aplicación
ACTIVO	100,959,279	204,721,292	PASIVO	8,567,292	28,204,637
Activo Circulante	25,955,721	2,768	Pasivo Circulante	8,567,292	28,204,637
Efectivo y Equivalentes	12,049,136	0	Cuentas por Pagar a Corto Plazo	8,567,292	0
Derechos a Recibir Efectivo o Equivalentes	13,906,585	0	Documentos por Pagar a Corto Plazo	0	0
Derechos a Recibir Bienes o Servicios	0	0	Porción a Corto Plazo de la Deuda Pública a Largo Plazo	0	0
Inventarios	0	0	Títulos y Valores a Corto Plazo	0	0
Almacenes	0	2,768	Pasivos Diferidos a Corto Plazo	0	0
Estimación por Pérdida o Deterioro de Activos Circulantes	0	0	Fondos y Bienes de Terceros en Garantía y/o Administración a Corto Plazo	0	22,795,033
Otros Activos Circulantes	0	0	Provisiones a Corto Plazo	0	5,409,604
Activo No Circulante	75,003,558	204,718,524	Pasivo No Circulante	0	0
Inversiones Financieras a Largo Plazo	0	0	Cuentas por Pagar a Largo Plazo	0	0
Derechos a Recibir Efectivo o Equivalentes a Largo Plazo	0	0	Documentos por Pagar a Largo Plazo	0	0
Bienes Inmuebles, Infraestructura y Construcciones en Proceso	0	96,464,546	Deuda Pública a Largo Plazo	0	0
Bienes Muebles	0	108,253,978	Pasivos Diferidos a Largo Plazo	0	0
Activos Intangibles	0	0	Fondos y Bienes de Terceros en Garantía y/o en Administración a Largo Plazo	0	0
Depreciación, Deterioro y Amortización Acumulada de Bienes	75,003,558	0	Provisiones a Largo Plazo	0	0
Activos Diferidos	0	0	HACIENDA PÚBLICA/ PATRIMONIO	217,996,161	94,596,803
Estimación por Pérdida o Deterioro de Activos no Circulantes	0	0	Hacienda Pública/Patrimonio Contribuido	198,422,114	194,671
Otros Activos no Circulantes	0	0	Aportaciones	0	194,671
			Donaciones de Capital	20,145,107	0
			Actualización de la Hacienda Pública / Patrimonio	178,277,007	0
			Hacienda Pública/Patrimonio Generado	19,574,047	94,402,132
			Resultados del Ejercicio (Ahorro/Desahorro)	19,574,047	0
			Resultados de Ejercicios Anteriores	0	94,402,132
			Revalúos	0	0
			Reservas	0	0
			Rectificaciones de Resultados de Ejercicios Anteriores	0	0
			Exceso o Insuficiencia en la Actualización de la Hacienda Pública/Patrimonio	0	0
			Resultado por Posición Monetaria	0	0
			Resultado por Tenencia de Activos no Monetarios	0	0

Bajo protesta de decir verdad declaramos que los Estados Financieros y sus Notas son razonablemente correctos y son responsabilidad del emisor.

 Autorizó: Lcda. Adriana Margarita Hernández Marquina
 Directora de Administración

 Elaboró: Lcdo. Francisco Jesús Hernández Barrios
 Subdirector de Recursos Financieros

Cuenta Pública 2022

CUENTA PÚBLICA 2022
ESTADO DE VARIACIÓN EN LA HACIENDA PÚBLICA
DEL 1o. DE ENERO AL 31 DE DICIEMBRE DE 2022
(PESOS)

Ente Público:

Instituto Nacional de Medicina Genómica

Concepto	Hacienda Pública/Patrimonio Contribuido	Hacienda Pública/Patrimonio Generado de Ejercicios Anteriores	Hacienda Pública/Patrimonio Generado del Ejercicio	Exceso o Insuficiencia en la Actualización de la Hacienda Pública / Patrimonio	TOTAL
Hacienda Pública / Patrimonio Contribuido Neto de 2021	1,912,786,729				1,912,786,729
Aportaciones	194,671				194,671
Donaciones de Capital	322,751,528				322,751,528
Actualización de la Hacienda Pública / Patrimonio	1,589,840,530				1,589,840,530
Hacienda Pública / Patrimonio Generado Neto de 2021		-738,013,611	-99,812,086		-837,825,697
Resultados del Ejercicio (Ahorro/Desahorro)			-99,812,086		-99,812,086
Resultados de Ejercicios Anteriores		-880,325,936			-880,325,936
Revalúos		142,312,325			142,312,325
Reservas		0			0
Rectificaciones de Resultados de Ejercicios Anteriores		0			0
Exceso o Insuficiencia en la Actualización de la Hacienda Pública / Patrimonio Neto de 2021				0	0
Resultado por Posición Monetaria				0	0
Resultado por Tenencia de Activos no Monetarios				0	0
Hacienda Pública / Patrimonio Neto Final de 2021	1,912,786,729	-738,013,611	-99,812,086	0	1,074,961,032
Cambios en la Hacienda Pública / Patrimonio Contribuido Neto de 2022	198,227,443				198,227,443
Aportaciones	-194,671				-194,671
Donaciones de Capital	20,145,107				20,145,107
Actualización de la Hacienda Pública/Patrimonio	178,277,007				178,277,007
Variaciones de la Hacienda Pública / Patrimonio Generado Neto de 2022		-94,402,132	19,574,047		-74,828,085
Resultados del Ejercicio (Ahorro/Desahorro)			80,238,039		80,238,039
Resultados de Ejercicios Anteriores		94,402,132	99,812,086		5,409,954
Revalúos			0		0
Reservas			0		0
Rectificaciones de Resultados de Ejercicios Anteriores			0		0
Cambios en el Exceso o Insuficiencia en la Actualización de la Hacienda Pública / Patrimonio Neto de 2022				0	0
Resultado por Posición Monetaria				0	0
Resultado por Tenencia de Activos no Monetarios				0	0
Hacienda Pública / Patrimonio Neto Final de 2022	2,111,014,172	-832,415,743	-80,238,039	0	1,198,360,390

Bajo protesta de decir verdad declaramos que los Estados Financieros y sus Notas son razonablemente correctos y son responsabilidad del emisor.

 Autorizó: Lcda. Adriana Margarita Hernández Marquina
 Directora de Administración

 Elaboró: Lcdo. Francisco Jesús Hernández Barrios
 Subdirector de Recursos Financieros

Cuenta Pública 2022

CUENTA PÚBLICA 2022
ESTADO ANALÍTICO DEL ACTIVO
DEL 1o. DE ENERO AL 31 DE DICIEMBRE DE 2022
(PESOS)

Ente Público: Instituto Nacional de Medicina Genómica

Concepto	Saldo Inicial	Cargos del Periodo	Abonos del Periodo	Saldo Final	Variación del Periodo
ACTIVO	1,138,401,183	406,757,448	302,995,435	1,242,163,196	103,762,013
Activo Circulante	54,933,463	202,038,924	227,991,877	28,980,510	-25,952,953
Efectivo y Equivalentes	37,712,450	93,847,874	105,897,010	25,663,314	-12,049,136
Derechos a Recibir Efectivo o Equivalentes	15,953,463	31,544,511	45,451,096	2,046,878	-13,906,585
Derechos a Recibir Bienes o Servicios	0	16,574,818	16,574,818	0	0
Inventarios	0	0	0	0	0
Almacenes	1,267,550	60,071,721	60,068,953	1,270,318	2,768
Estimación por Pérdida o Deterioro de Activos Circulantes	0	0	0	0	0
Otros Activos Circulantes	0	0	0	0	0
Activo No Circulante	1,083,467,720	204,718,524	75,003,558	1,213,182,686	129,714,966
Inversiones Financieras a Largo Plazo	0	0	0	0	0
Derechos a Recibir Efectivo o Equivalentes a Largo Plazo	0	0	0	0	0
Bienes Inmuebles, Infraestructura y Construcciones en Proceso	1,488,953,026	96,464,546	0	1,585,417,572	96,464,546
Bienes Muebles	295,812,491	108,253,978	0	404,066,469	108,253,978
Activos Intangibles	156,728	0	0	156,728	0
Depreciación, Deterioro y Amortización Acumulada de Bienes	-701,454,525	0	75,003,558	-776,458,083	-75,003,558
Activos Diferidos	0	0	0	0	0
Estimación por Pérdida o Deterioro de Activos no Circulantes	0	0	0	0	0
Otros Activos no Circulantes	0	0	0	0	0

Bajo protesta de decir verdad declaramos que los Estados Financieros y sus Notas son razonablemente correctos y son responsabilidad del emisor.

 Autorizó: Lcda. Adriana Margarita Hernández Marquina
 Directora de Administración

 Elaboró: Lcdo. Francisco Jesús Hernández Barrios
 Subdirector de Recursos Financieros

Cuenta Pública 2022

CUENTA PÚBLICA 2022
ESTADO ANALÍTICO DE LA DEUDA Y OTROS PASIVOS
DEL 1o. DE ENERO AL 31 DE DICIEMBRE DE 2022
(PESOS)

Ente Público: Instituto Nacional de Medicina Genómica

Concepto	Moneda de Contratación	Institución o País Acreedor	Saldo Inicial del Periodo	Saldo Final del Periodo
DEUDA PÚBLICA				
Corto Plazo				
Deuda Interna			0	0
Instituciones de Crédito			0	0
Títulos y Valores			0	0
Arrendamientos Financieros			0	0
Deuda Externa			0	0
Organismos Financieros Internacionales			0	0
Deuda Bilateral			0	0
Títulos y Valores			0	0
Arrendamientos Financieros			0	0
Subtotal Corto Plazo			0	0
Largo Plazo				
Deuda Interna			0	0
Instituciones de Crédito			0	0
Títulos y Valores			0	0
Arrendamientos Financieros			0	0
Deuda Externa			0	0
Organismos Financieros Internacionales			0	0
Deuda Bilateral			0	0
Títulos y Valores			0	0
Arrendamientos Financieros			0	0
Subtotal Largo Plazo			0	0
Otros Pasivos			63,440,151	43,802,806
Total Deuda y Otros Pasivos			63,440,151	43,802,806

Bajo protesta de decir verdad declaramos que los Estados Financieros y sus Notas son razonablemente correctos y son responsabilidad del emisor

 Autorizó: Lcda. Adriana Margarita Hernández Marquina
 Directora de Administración

 Elaboró: Lcdo. Francisco Jesús Hernández Barrios
 Subdirector de Recursos Financieros

Cuenta Pública 2022

CUENTA PÚBLICA 2022
ESTADO DE FLUJOS DE EFECTIVO
DEL 1o. DE ENERO AL 31 DE DICIEMBRE DE 2022 Y 2021
(PESOS)

Ente Público:

Instituto Nacional de Medicina Genómica

Concepto	2022	2021	Concepto	2022	2021
Flujos de Efectivo de las Actividades de Operación			Flujos de Efectivo de las Actividades de Inversión		
Origen	259,847,521	290,848,163	Origen	198,227,443	1,964,216
Impuestos	0	0	Bienes Inmuebles, Infraestructura y Construcciones en Proceso	96,464,546	0
Cuotas y Aportaciones de Seguridad Social	0	0	Bienes Muebles	101,762,897	1,964,216
Contribuciones de Mejoras	0	0	Otros Orígenes de Inversión	0	0
Derechos	0	0	Aplicación	204,718,524	1,964,216
Productos	0	0	Bienes Inmuebles, Infraestructura y Construcciones en Proceso	96,464,546	0
Aprovechamientos	0	0	Bienes Muebles	108,253,978	1,964,216
Ingresos por Venta de Bienes y Prestación de Servicios	23,234,509	41,288,757	Otras Aplicaciones de Inversión	0	0
Participaciones, Aportaciones, Convenios, Incentivos Derivados de la Colaboración Fiscal y Fondos Distintos de Aportaciones	0	0	Flujos Netos de Efectivo por Actividades de Inversión	-6,491,081	0
Transferencias, Asignaciones, Subsidios y Subvenciones y Pensiones y Jubilaciones	236,510,622	249,559,406	Flujo de Efectivo de las Actividades de Financiamiento		
Otros Orígenes de Operación	102,390	0	Origen	22,474,230	16,639,703
Aplicación	265,082,002	316,889,280	Endeudamiento Neto	0	0
Servicios Personales	140,808,795	131,023,720	Interno	0	0
Materiales y Suministros	61,715,796	85,695,386	Externo	0	0
Servicios Generales	62,524,615	100,146,035	Otros Orígenes de Financiamiento	22,474,230	16,639,703
Transferencias Internas y Asignaciones al Sector Público	0	0	Aplicación	22,797,804	18,222,980
Transferencias al Resto del Sector Público	0	0	Servicios de la Deuda	22,797,804	18,222,980
Subsidios y Subvenciones	0	0	Interno	22,797,804	18,222,980
Ayudas Sociales	0	0	Externo	0	0
Pensiones y Jubilaciones	0	0	Otras Aplicaciones de Financiamiento	0	0
Transferencias a Fideicomisos, Mandatos y Contratos Análogos	0	0	Flujos netos de Efectivo por Actividades de Financiamiento	-323,574	-1,583,277
Transferencias a la Seguridad Social	0	0	Incremento/Disminución Neta en el Efectivo y Equivalentes al Efectivo	-12,049,136	-27,624,394
Donativos	0	0	Efectivo y Equivalentes al Efectivo al Inicio del Ejercicio	37,712,450	65,336,844
Transferencias al Exterior	0	0	Efectivo y Equivalentes al Efectivo al Final del Ejercicio	25,663,314	37,712,450
Participaciones	0	0			
Aportaciones	0	0			
Convenios	0	0			
Otras Aplicaciones de Operación	32,796	24,139			
Flujos Netos de Efectivo por Actividades de Operación	-5,234,481	-26,041,117			

Bajo protesta de decir verdad declaramos que los Estados Financieros y sus Notas son razonablemente correctos y son responsabilidad del emisor.

Autorizó: Lcda.  Alejandra Margarita Hernández Marquina
Directora de Administración

Elaboró: Lcdo.  Francisco Jesús Hernández Barrios
Subdirector de Recursos Financieros

Cuenta Pública 2022

CUENTA PÚBLICA 2022
CONCILIACIÓN CONTABLE - PRESUPUESTARIA
DEL 1o. DE ENERO AL 31 DE DICIEMBRE DE 2022
(PESOS)

Ente Público: _____

Instituto Nacional de Medicina Genómica

Concepto	2022
Conciliación entre los ingresos presupuestarios y contables	
1. Total de Ingresos Presupuestarios	441,135,791
2. Más Ingresos Contables No Presupuestarios	967,263
Ingresos Financieros	0
Incremento por variación de inventarios	0
Disminución del exceso de estimaciones por pérdida o deterioro u obsolescencia	0
Disminución del exceso de provisiones	0
Otros ingresos y beneficios varios	0
Otros ingresos contables no presupuestarios	967,263
3. Menos Ingresos Presupuestarios No Contables	182,255,533
Aprovechamientos patrimoniales	178,082,337
Ingresos Derivados de Financiamientos	0
Otros ingresos presupuestarios no contables	4,173,196
4. Total de Ingresos Contables (4 = 1 + 2 - 3)	259,847,521
Conciliación entre los egresos presupuestarios y los gastos contables	
1. Total de Egresos Presupuestarios	442,702,218
2. Menos Egresos Presupuestarios No Contables	178,463,417
Materias primas y materiales de producción y comercialización	0
Materiales y suministros	0
Mobiliario y equipo de administración	0
Mobiliario y equipo educacional y recreativo	81,617,791
Equipo e instrumental médico y de laboratorio	0
Vehículos y equipo de transporte	0
Equipo de defensa y seguridad	0
Maquinaria, otros equipos y herramientas	0
Activos biológicos	0
Bienes inmuebles	0
Activos intangibles	0
Obra pública en bienes de dominio público	0
Obra pública en bienes propios	96,464,546
Acciones y participaciones de capital	0
Compra de títulos y valores	0
Concesión de préstamos	0

Cuenta Pública 2022

CUENTA PÚBLICA 2022
CONCILIACIÓN CONTABLE - PRESUPUESTARIA
DEL 1o. DE ENERO AL 31 DE DICIEMBRE DE 2022
(PESOS)

Ente Público: Instituto Nacional de Medicina Genómica

Concepto	2022
Inversiones en fideicomisos, mandatos y otros análogos	0
Provisiones para contingencias y otras erogaciones especiales	0
Amortización de la deuda pública	0
Adeudos de ejercicios fiscales anteriores (ADEFAS)	0
Otros egresos presupuestarios no contables	381,080
3. Más Gastos Contables No Presupuestarios	75,846,759
Estimaciones, depreciaciones, deterioros, obsolescencia y amortizaciones	75,003,558
Provisiones	277,732
Disminución de inventarios	198,446
Aumento por insuficiencia de estimaciones por pérdida o deterioro u obsolescencia	0
Aumento por insuficiencia de provisiones	0
Otros gastos	367,023
Otros gastos contables no presupuestarios	0
4. Total de Gastos Contables (4 = 1 - 2 + 3)	340,085,560

Bajo protesta de decir verdad declaramos que los Estados Financieros y sus Notas son razonablemente correctos y son responsabilidad del emisor.

 Autorizó: Lcda. Adriana Margarita Hernández Marquina
 Directora de Administración

 Elaboró: Lcdo. Francisco Jesús Hernández Barrios
 Subdirector de Recursos Financieros

Cuenta Pública 2022

CUENTA PÚBLICA 2022
PATRIMONIO DEL ENTE PÚBLICO DEL SECTOR PARAESTATAL

(PESOS)

Ente Público: Instituto Nacional de Medicina Genómica

Concepto	Monto
Total de Patrimonio del ente público	1,198,360,390
% del Patrimonio del Ente Público que es propiedad del Poder Ejecutivo	100.00
Patrimonio del ente público que es propiedad del Poder Ejecutivo	1,198,360,390

Bajo protesta de decir verdad declaramos que los Estados Financieros y sus Notas son razonablemente correctos y son responsabilidad del emisor.



Autorizó: Lcda. Adriana Margarita Hernández Marquina
Directora de Administración



Elaboró: Lcdo. Francisco Jesús Hernández Barrios
Subdirector de Recursos Financieros

INSTITUTO NACIONAL DE MEDICINA GENÓMICA
INFORME DE PASIVOS CONTINGENTES

Los pasivos contingentes al cierre del 31 de diciembre de 2022 son de \$131,168,202.5

- Juicios con pronóstico condenatorio \$79,016,912.36
- Juicios con pronóstico absolutorio \$52,151,290.14

Los pasivos contingentes al 31 de diciembre de 2022 del Instituto Nacional de Medicina Genómica (INMEGEN), son los siguientes.

- Juicios laborales:
 - En trámite
 - ❖ Se tienen 16 juicios laborales, cuyos pasivos contingentes dan un total de \$31,629,235.89 (treinta y un millones seiscientos veintinueve mil doscientos treinta y cinco pesos 89/100 moneda nacional), los cuales se dividen de la siguiente forma:
 - ❖ 9 promovidos por trabajadores del INMEGEN, de los cuales cinco de ellos se prevén con resultado absolutorio cuyo monto aproximado asciende a la cantidad de \$6,378,439.09 (Seis millones trescientos setenta y ocho mil cuatrocientos treinta y nueve pesos 09/100 moneda nacional), y cuatro de ellos se prevén con resultado condenatorio cuyo monto aproximado asciende a la cantidad de \$4,477,945.75 (cuatro millones cuatrocientos setenta y siete mil novecientos cuarenta y cinco pesos 75/100 moneda nacional).
 - ❖ 7 promovidos por trabajadores externos, cuyo monto aproximado asciende a los \$20,772,851.05 (veinte millones setecientos setenta y dos mil ochocientos cincuenta y un pesos 05/100 m.n.)
 - ❖ En los siete juicios promovidos por trabajadores externos, se prevén resultados absolutorios.
 - Juicios ordinarios civiles:
 - **En trámite** hay tres juicios civiles, dos de ellos promovidos por el INMEGEN y uno de ellos promovido por una contratista en contra del INMEGEN, siendo los siguientes:
 - ❖ El INMEGEN demandó el pago de \$389,393,885.60 (trescientos ochenta y nueve millones trescientos noventa y tres mil ochocientos ochenta y cinco pesos 60/100 m.n.), por concepto de daños y perjuicios, juicio que fue promovido con deficiencias técnicas, razón por lo que este reclamo no prosperó y se absolvió a la empresa demandada Den GP S.A. de C.V., condenado al instituto al pago de costas a favor de la apoderada de la empresa en cita. En diciembre de 2021, se realizó el pago de la cantidad de 23,363,633.13 (veintitrés millones trescientos sesenta y tres mil seiscientos treinta y tres pesos 13/100 m.n.), por este concepto. Sigue en trámite, pues el Juez no ha dictado auto en el cual concluya y envíe el expediente al archivo como asunto totalmente concluido.

- ❖ El INMEGEN demandó la reclamación forzosa del saldo a favor de un finiquito unilateral derivado de un contrato de obra pública celebrado con la empresa Construcciones e Instalaciones Modernas, S.A. de C.V., por un monto de \$231,028,839.30 (doscientos treinta y un millones veintiocho mil ochocientos treinta y nueve pesos 30/100 m.n.), el cual representa un pasivo contingente en caso de que este juicio no prospere, ante esto existe la posibilidad de que condenen al instituto por gastos y costas, al pago aproximado del 10% de dicho monto. El monto de la contingencia condenatoria asciende aproximadamente a la cantidad de \$25,000,000.00 (veinticinco millones de pesos 00/100 m.n.), por concepto de costas generadas en juicio
 - ❖ Se demanda al INMEGEN el pago de tres estimaciones derivadas de un contrato de obra pública celebrado con la empresa Construcciones e Instalaciones Modernas S.A. de C.V., por la cantidad de \$15,060,516.00 (quince millones sesenta mil quinientos dieciséis pesos 00/100 m.n.), monto que incluía las tres estimaciones y los gastos financieros de las mismas. En sentencia de 27 de junio de 2017, la cual a la fecha se encuentra firme, se condenó a pagar las tres estimaciones por un monto de \$8,171,162.07, y un monto relativo a gastos financieros, los cuales ascienden a la cantidad de \$6,776,345.03 (seis millones setecientos setenta y seis mil trescientos cuarenta y cinco pesos 03/100 m.n.), mismo que fue pagado el 12 de septiembre de 2022. Sigue en trámite pues el Juez no ha dictado auto en el cual concluya y envíe el expediente al archivo como asunto totalmente concluido.
- Juicios contenciosos administrativos en contra del INMEGEN
- En trámite
- ❖ Fonatur Constructora, SA de CV. demandó al INMEGEN el incumplimiento de contrato por un monto de \$32,477,036.38 (treinta y dos millones cuatrocientos setenta y siete mil treinta y seis pesos 38/100 moneda nacional), gastos financieros entre otras prestaciones, por lo que el juicio tiene una contingencia aproximada de \$60,927,126.46 (sesenta millones novecientos veintisiete mil ciento veintiséis pesos 46/100 m.n.), este juicio concluyó condenando al pago de \$31,679,969.04 más gastos financieros e IVA, los cuales se calcularán en la etapa de ejecución de sentencia.
 - ❖ Iberoascensores, SA de CV demandó al INMEGEN la nulidad de la resolución de rescisión del contrato de adquisición de bienes expedida por el instituto. Por sentencia de 29 de febrero de 2012, la que a la fecha se encuentra firme, declaró la nulidad de la rescisión contractual. Se está en etapa de ejecución de sentencia quedando pendiente la ejecución de trabajos por parte de la contratista, así como el pago del 20% faltante de la totalidad del contrato.
 - ❖ DEN GP, SA de CV demandó al INMEGEN la nulidad de la resolución de negativa ficta de un escrito de fecha 24 de junio de 2019, en que la empresa en cita pretende el pago de finiquito y gastos financieros por un monto de \$13,611,840.15 (trece millones seiscientos once mil ochocientos cuarenta pesos 15/100 moneda nacional) el juicio se encuentra en trámite.
- Dos amparos indirectos en materia administrativa promovidos en contra del instituto:
- ❖ Amparo indirecto promovido por una persona física en el que señala como acto reclamado una resolución dictada por el Instituto Nacional de Transparencia, Acceso a la Información y Protección de Datos Personales (INAI), que obliga al instituto a entregar contratos a un peticionario de información, se otorgó el amparo, sin embargo, el INAI promovió recurso de revisión

- ❖ Amparo indirecto promovido por una persona física en el que señala como acto reclamado una resolución dictada por el Instituto Nacional de Transparencia, Acceso a La Información y Protección de Datos Personales (INAI), que obliga al instituto a entregar contratos a un petionario de información, se encuentra en trámite.

- Un amparo indirecto en materia laboral promovido en contra del instituto:
 - ❖ Amparo indirecto promovido por una empresa que señala como acto reclamado, la entrega de documentación relativa al cumplimiento de obligaciones de seguridad social, al amparo de un contrato de prestación de servicios al instituto, se encuentra en trámite.



Autorizó Lcda. Adriana Margarita Hernández Marquina
Cargo Directora de Administración



Elaboró Lcdo. Francisco Jesús Hernández Barrios
Cargo Subdirector de Recursos Financieros

INSTITUTO NACIONAL DE MEDICINA GENÓMICA

NOTAS A LOS ESTADOS FINANCIEROS

I. NOTAS A LOS ESTADOS FINANCIEROS

A efecto de dar cumplimiento al artículo 46 y 49 de la Ley de Contabilidad, el Instituto Nacional de Medicina Genómica emite las notas a los estados financieros cuyos rubros así lo requieren teniendo presente los postulados de revelación suficiente e importancia relativa con la finalidad, de que la información sea de mayor utilidad para los usuarios.

➤ 1. NOTAS AL ESTADO DE SITUACION FINANCIERA

❖ ACTIVO

1.1 Efectivo y Equivalentes de Efectivo

CONCEPTO	2022	2021
TOTAL	25,663,314	37,712,450
Bancos Recursos Fiscales	39,603	0
Bancos Recursos Propios	1,221,570	2,706,961
Bancos Recursos de Terceros	24,402,141	35,005,489

Los recursos que se muestran se destinan para el pago de diversos conceptos derivados de la nómina, adquisición de bienes y servicios, así como para el desarrollo de los proyectos de investigación financiados por terceros.

Los recursos de terceros incluyen 35 cuentas por 11,118,648.25 pesos, los cuales están en proceso de revisión en colaboración con otra entidad, que a la fecha de conclusión de la auditoría aún continúa, por lo que la información está restringida hasta que concluya dicho proceso. No omitimos señalar que la contracuenta de estos saldos se aplica en el pasivo circulante en otros pasivos por 2,380,315.91 y 8,738,332.34 en Fondos y Bienes de Terceros en Garantía

1.2 Derechos a Recibir Efectivo y o Equivalentes o Servicios a Recibir

Este rubro está integrado por la cuenta de deudores diversos, gastos a comprobar y cuentas por cobrar.

CONCEPTO	90 DIAS	180 DIAS	365 DIAS	TOTAL
TOTAL	2,014,100	0	32,778	2,046,878
Federación Mexicana de Futbol Asociación A.C. (Cuentas por Cobrar)	1,045,937	0	0	1,045,937
Grupo Givaudan S.A. de C.V.(Cuentas por Cobrar)	488,496	0	0	488,496

EJERCICIO 2022

Instituto Nacional Electoral (Cuentas por Cobrar)	313,594	0	0	313,594
Otras Cuentas por Cobrar	134,879	0	32,778	167,657
Otros	31,194	0	0	31,194

Las cuentas por cobrar se generaron por la prestación de servicios en ejercicio 2022, de las cuales en los primeros dos meses se cobraron 1,455,119 y se canceló el importe de \$488,496, no se considera realizar estimación para cuentas incobrables ya que representan el 5% del saldo y se están realizando las gestiones correspondientes para su cobro.

1.4 Almacenes

Este rubro se integra por los materiales de consumo, los cuales son descargados del rubro de almacén contra la cuenta de resultados "Materiales y Servicios" al momento de ser requeridos por los usuarios, como sigue:

CONCEPTO	2022	2021
TOTAL	1,270,318	1,267,550
Almacén de Bienes de Consumo	1,270,318	1,267,550

Los almacenes se registran al costo de adquisición y se valúan a través del método de costos promedio y por el método de primeras entradas primeras salidas y no se considera realizar una estimación ya que son materiales sin caducidad.

❖ Inversiones Financieras

Sin información que revelar.

1.5 Bienes Muebles

CONCEPTO	2022	2021
TOTAL	404,066,469	295,812,491
Mobiliario y Equipo de Administración	79,148,078	67,079,673
Mobiliario y Equipo Educativo y Recreativo	1,378,993	1,378,993
Equipo e Instrumental Médico y de Laboratorio	311,074,477	215,808,784
Vehículos y Equipo de Transporte	2,549,192	2,549,192
Maquinaria, Otros Equipos y Herramientas	7,735,973	6,816,093
Colecciones, Obras de Arte y Objetos Valiosos	2,179,756	2,179,756

En el existe altas de bienes muebles por 108,253,978, por la adquisición y donación .

EJERCICIO 2022

1.6 Bienes Inmuebles

CONCEPTO	2022	2021
TOTAL	1,585,417,572	1,488,953,026
Terreno	195,106,451	195,106,451
Edificaciones no Habitacionales	1,303,103,375	1,293,846,575
Obra en Proceso	87,207,746	0

REGISTRO CONTABLE	VALOR DE LA RELACION DE BIENES INMUEBLES	CONCILIACION
1,585,417,572	176,519,000	1,408,898,572

Es importante mencionar que en el ejercicio 2022, se realizarán las gestiones necesarias ante el Instituto de Administración y Avalúos de Bienes Nacionales (INDAABIN) para hacer el avalúo correspondiente del bien inmueble, para actualizar las cifras de estos, ya que estos muestran valores determinados de ejercicios anteriores.

1.7 Intangibles

CONCEPTO	2022	2021
TOTAL	156,728	156,728
Licencias	156,728	156,728

1.8 Depreciación y Amortización

CONCEPTO	2022	2021
TOTAL	776,458,083	701,454,525
Depreciación Acumulada	776,435,880	701,440,158
Amortización Acumulada	22,203	14,367

La depreciación de los inmuebles, mobiliario y equipo así como la amortización de los activos intangibles, se calcula por el método de línea recta aplicando las tasas señaladas con anterioridad conforme a la Ley del Impuesto Sobre la Renta.

EJERCICIO 2022

Tipo de Bienes	Porcentajes %
Edificios, Construcciones e Instalaciones	5.0
Mobiliario y Equipo de Administración	10.0
Mobiliario y Equipo de Cómputo y Tecnología	30.0
Mobiliario y Equipo Educativo y Recreativo	10.0
Equipo e Instrumental Médico y de Laboratorio	10.0
Vehículos y Equipo de Transporte	25.0
Maquinaria, Otros Equipos y Herramientas	10.0
Colecciones, Obras de Arte y Objetos Valiosos	10.0
Activos Intangibles	5.0

La depreciación del ejercicio 2022 fue de 74,995,722 y la amortización fue de 7,836. La depreciación y amortización del ejercicio 2021 de 73,770,969

❖ Estimaciones y deterioros

Sin información a revelar

❖ Otros Activos

Sin información a revelar

❖ PASIVO

1.9 Cuentas y provisiones por pagar a corto plazo

CONCEPTO	90 DIAS	180 DIAS	365 DIAS	TOTAL 2022
TOTAL	9,589,067	3,318,588	30,895,151	43,802,806
Proveedores	286,878	33,266	74,593	394,737
Retenciones por Pagar	479,288	0	0	479,288
Fondos de Terceros	131,972	2,692,340	19,964,173	22,788,485
Provisión a Corto Plazo	0	0	10,856,385	10,856,385
Otros Pasivos	8,690,929	592,982	0	9,283,911

CONCEPTO	90 DIAS	180 DIAS	365 DIAS	TOTAL 2021
TOTAL	23,138,392	119,364	40,182,395	63,440,151
Proveedores	171,205	119,364	6,583	297,152
Retenciones por Pagar	1,288,378			1,288,378
Fondos de Terceros	5,412,820		40,170,698	45,583,518
Otros Pasivos	16,265,989		5,114	16,271,103

EJERCICIO 2022

Los pasivos corresponden a recursos de terceros y estos tiene diferentes etapas para su realización, de las retenciones y proveedores se realizan los pagos en el siguiente ejercicio.

Otros Pasivos es el reconocimiento de obligaciones por recursos de terceros y por donativos pendientes de formalizar.

Las provienes a corto plazo se derivan del reconocimiento de los juicios con probabilidad de fallo desfavorable para la entidad.

➤ 2.-NOTAS AL ESTADO DE ACTIVIDADES

❖ 2.1 INGRESOS DE GESTION

CONCEPTO	2022	2021
TOTAL	259,847,521	290,848,510
Ingresos por Ventas de Bienes y Servicios	23,234,509	41,288,757
Transferencias, Asignaciones y Otras Ayudas	236,510,622	249,559,406
Otros Ingresos	102,390	347

Los Ingresos por Ventas de Bienes y servicio son por servicios genómicos, cursos, congresos.

Otros Ingresos corresponde a la fluctuación cambiaria de los servicios prestados en moneda extranjera.

2.2 GASTOS Y OTRAS PÉRDIDAS

CONCEPTO	2022	2021
TOTAL	265,082,002	316,889,627
Servicios Personales	140,808,795	131,023,720
Materiales y Suministros	61,715,796	85,695,386
Servicios Generales	62,524,615	100,146,035
Otros Gastos	32,796	24,486

EJERCICIO 2022

Otros Gastos corresponde a la fluctuación cambiaria de la adquisición de bienes en moneda extranjera.

CONCEPTO	2022	2021
TOTAL	75,003,558	73,770,969
Estimaciones, Depreciaciones, Deterioros, Obsolescencias y Amortización	75,003,558	73,770,969

El punto anterior solo está integrado por depreciación y amortización respectivas

➤ 3.-NOTAS AL ESTADO DE VARIACION EN LA HACIENDA PÚBLICA

3.1 PATRIMONIO

MODIFICACION AL PATRIMONIO CONTRIBUIDO	2022	2021
TOTAL	198,227,443	1,964,216
Donaciones	20,145,107	1,964,216
Actualización a la Hacienda Pública	178,082,336	0

MODIFICACION AL PATRIMONIO GENERADO	2022	2021
TOTAL	-74,828,085	-99,800,092
Resultado del ejercicio(ahorro/Desahorro)	-80,238,039	-99,812,086
Resultado de Ejercicios Anteriores	5,409,954	11,994

La modificación de ejercicios anteriores corresponde a la actualización de los pasivos laborables reconocidos en el ejercicio 2021

➤ 4.-NOTAS AL ESTADO DE FLUJOS DE EFECTIVO

4.1 EFECTIVO Y EQUIVALENTES

CONCEPTO	2022	2021
TOTAL	25,663,314	37,712,450
Efectivo en Bancos- Tesorería	1,261,173	2,706,961
Depósito de Fondos de Terceros y Otros	24,402,141	35,005,489

EJERCICIO 2022

CONCEPTO	2022	2021
Movimientos de partidas (o rubros) que no afectan el efectivo	75,003,558	73,770,969
Depreciación y Amortización	75,003,558	73,770,969

CONCEPTO	2022	2021
Ahorro/Desahorro del Ejercicio	-80,238,039	-99,812,086
Movimientos de Partidas (o Rubros) que No Afectan al Efectivo		
Depreciación	74,995,722	73,763,133
Amortización	7,836	7,836
Incrementos en las Provisiones	0	0
Incremento en Inversiones producido por Revaluación	0	0
Ganancia/Pérdida en Venta de Propiedad, Planta y Equipo	0	0
Incremento en Cuentas por Cobrar	0	
Partidas Extraordinarias	0	
Flujos Netos de Efectivo por Actividades de Operación	- 5,234,481	- 26,041,117

El Incremento en Activo Fijo por el ejercicio 2022 de 108,253,978, derivado por la donación de Recursos de Terceros y la adquisición de equipo.

II.-CONCILIACION CONTABLE – PRESUPUESTAL

INSTITUTO NACIONAL DE MEDICINA GENÓMICA Conciliación entre los Ingresos Presupuestarios y Contables Correspondiente del 01 de enero al 31 de diciembre 2022 (Cifras en pesos)	
1. Ingresos Presupuestarios	441,135,791
2. Más Ingresos Contables no Presupuestarios	967,263

EJERCICIO 2022

Ingresos Financieros	0	
Incremento por Variación de Inventarios	0	
Disminución del Exceso de Estimaciones por Pérdida o Deterioro u Obsolescencia	0	
Disminución del Exceso de Provisiones	0	
Otros Ingresos y Beneficios Varios	0	
Otros Ingresos Contables No Presupuestarios	967,263	
3. Menos Ingresos Presupuestarios no Contables		182,255,533
Aprovechamientos Patrimoniales	178,082,337	
Ingresos Derivados de Financiamientos	0	
Otros Ingresos Presupuestarios No Contables	4,173,196	
4. Ingresos Contables (4 = 1 + 2 - 3)		259,847,521

INSTITUTO NACIONAL DE MEDICINA GENÓMICA
 Conciliación de Egresos Presupuestarios y los Gastos Contables
 Correspondiente del 01 de enero al 31 de diciembre 2022
 (Cifras en pesos)

1. Total de Egresos (Presupuestarios)		442,702,218
2. Menos Egresos Presupuestarios No Contables		178,463,417
Materias Primas y Materiales de Producción y Comercialización	0	
Materiales y Suministros	0	
Mobiliario y Equipo de Administración	0	
Mobiliario y Equipo Educativo y Recreativo	0	
Equipo e Instrumental Médico y de Laboratorio	81,617,791	
Vehículos y Equipo de Transporte	0	
Equipo de Defensa y Seguridad	0	
Maquinaria, Otros Equipos y Herramientas	0	
Activos Biológicos	0	
Bienes Inmuebles	0	

EJERCICIO 2022

Activos Intangibles	0	
Obra Pública en Bienes de Dominio Público	0	
Obra Pública en Bienes Propios	96,464,546	
Acciones y Participaciones de Capital	0	
Compra de Títulos y Valores	0	
Concesión de Préstamos	0	
Inversiones en Fideicomisos, Mandatos y Otros Análogos	0	
Provisiones para Contingencias y Otras Erogaciones Especiales	0	
Amortización de la Deuda Pública	0	
Adeudos de Ejercicios Fiscales Anteriores (ADEFAS)	0	
Otros Egresos Presupuestarios No Contables	381.080	
3. Más Gastos Contables no Presupuestales		75,846,759
Estimaciones, Depreciaciones, Deterioros, Obsolescencia y Amortizaciones	75,003,557	
Provisiones	277,732	
Disminución de Inventarios	198,446	
Aumento por Insuficiencia de Estimaciones por Pérdida o Deterioro u	0	
Obsolescencia		
Aumento por Insuficiencia de Provisiones	0	
Otros Gastos	367,024	
Otros Gastos Contables No Presupuestarios	0	
4. Total de Gasto Contable (4 = 1 - 2 + 3)		340,085,560

- Derivado de la conciliación contable presupuestal se determinan partidas en conciliación.
- ❖ Ingresos contables no presupuestales: Integrados por cuentas por cobrar de 807,730 del ejercicio 2021 cobradas en 2022 y reintegros de 57,143, así como la variación en tipo de cambio por 102,390.
- ❖ Ingresos presupuestales no contables: Integrados por las cuentas por cobrar del ejercicio 2021 por 4,155,646 y reintegros por 17,550 correspondiente a aguinaldos de 2021

EJERCICIO 2022

- ❖ Egresos contables no presupuestales: Integrados por la depreciación por un monto de 75,003,558, así como 277,731 por la provisión de cuentas por pagar, la disminución en inventarios por 198,446, otros gastos de 334,227 por donaciones de bienes de consumo y la variación cambiaria de 32,797.
- ❖ Egresos presupuestales no contables: Integrado por pago de pasivos de 2021 por 182,515, inversión en obra pública y equipamiento por 178,082,337.

III.-NOTAS DE MEMORIA (CUENTAS DE ORDEN)

Los pasivos contingentes al cierre del 31 de diciembre de 2022 son de \$131,168,202

- Juicios con pronóstico condenatorio \$79,016,912
- Juicios con pronóstico absolutorio \$52,151,290

Concepto	2022	2021
Presupuesto de Ingresos Aprobado	450,883,506	234,757,112
Presupuesto de Ingresos por Ejecutar	0	0
Modificaciones al Presupuesto de Ingresos Aprobado	0	0
Total Presupuesto de Ingresos Modificado	474,553,537	289,664,863
Presupuesto de Ingresos Devengado	0	0
Presupuesto de Ingresos Recaudado	441,135,791	287,044,554

Concepto	2022	2021
Presupuesto de Egresos Aprobado	450,883,506	234,757,112
Presupuesto de Egresos por Ejercer	0	-0
Presupuesto de Egresos Modificado	0	0
Total Presupuesto de Egresos Modificado	450,883,506	305,198,808
Presupuesto de Egresos Comprometido	0	0
Presupuesto de Egresos Devengado	442,702,218	299,972,890
Presupuesto de Egresos Ejercido	442,503,653	299,972,890
Presupuesto de Egresos Pagado	442,503,653	299,972,890
Total Presupuesto de Egresos Ejercido	442,503,653	299,972,890

IV.-NOTAS DE GESTION ADMINISTRATIVA

1. Introducción

El Instituto Nacional de Medicina Genómica (INMEGEN), perteneciente a la Secretaría de Salud, fue creado para contribuir al cuidado de la salud de los mexicanos desarrollando investigación científica de excelencia y formando recursos humanos de alto nivel, que conduzcan a la aplicación médica del conocimiento genómico.

2. Panorama Económico y Financiero

En el ejercicio el Instituto se desarrolló bajo un panorama económico limitado ya que se tuvo una disminución del presupuesto original y la diferencia en el tipo de cambio de la moneda afectó de igual manera al presupuesto.

3. Autorización e Historia

El Instituto Nacional de Medicina Genómica (INMEGEN), se creó como un Organismo Descentralizado mediante decreto presidencial publicado en el Diario Oficial de la Federación (DOF) el 20 de julio del 2004, que reforma a la Ley de los Institutos Nacionales de Salud. El Instituto forma parte del Subsector de dichos institutos, pertenecientes a la Secretaría de Salud, con fundamento en la fracción V bis del Artículo 5 y Artículo 7 bis del Capítulo I, Título Segundo de la Ley de los Institutos Nacionales de Salud.

4. Organización y Objeto Social

El objeto del INMEGEN, es contribuir al cuidado de la salud de los mexicanos desarrollando investigación científica de excelencia y formando recursos humanos de alto nivel, que conduzcan a la aplicación médica del conocimiento genómico a través de una cultura innovadora, tecnología de vanguardia y de alianzas estratégicas, con apego a los principios éticos universales.

- ❖ Dentro de sus objetivos están los siguientes:
- ❖ Posicionar al Instituto, como un motor de desarrollo de la medicina genómica en México.
- ❖ Operar el Instituto como un sistema organizacional novedoso, dinámico y eficiente, con desarrollo pleno de sus ventajas competitivas, fincado esto en principios sólidos de calidad y excelencia, bajo un compromiso y responsabilidad social.
- ❖ Potencializar una medicina genómica que contribuya a una práctica médica más individualizada, más predictiva y preventiva.
- ❖ Impulsar el desarrollo científico y tecnológico, relacionado con la medicina genómica en México.
- ❖ Desarrollar nuevas oportunidades de tratamiento como la farmacogenómica.
- ❖ Provocar ahorros significativos en la atención a la salud, mediante la aplicación de resultados de las investigaciones científicas del Instituto.
- ❖ Impulsar la producción de nuevos bienes y servicios relacionados con el cuidado de la salud de la población mexicana.
- ❖ Ofrecer las bases para una práctica médica basada en la estructura Genómica de las poblaciones mexicanas y sus necesidades epidemiológicas, etc.

❖ Principales Actividades

- ❖ Las actividades sustantivas del Instituto Nacional de Medicina Genómica se vinculan para dar cumplimiento al objetivo general del PND de “Llevar a México a su máximo potencial”, contribuyendo en el ámbito de sus atribuciones, en el logro de las metas nacionales de un “México Incluyente” a través de la generación productos y servicios de base genómica para favorecer una medicina más preventiva, participativa y personalizada. Además, se continuará realizando investigación genómica relacionada con las principales enfermedades de nuestra sociedad, en la generación y transferencia del conocimiento y en la formación y de recursos humanos altamente especializados para contribuir a un “México con Educación de Calidad”. Asimismo, promover el ejercicio eficiente de los recursos institucionales presupuestarios disponibles que permita con ello contribuir a un “México Próspero”.

❖ Ejercicio Fiscal 2022

Del 1º. De enero al 31 de diciembre del 2022

➤ Marco Jurídico

❖ Constitución:

- ❖ Constitución Política de los Estados Unidos Mexicanos.



❖ Leyes:

- Ley de Adquisiciones, Arrendamientos y Servicios del Sector Público. DOF 04-01-2000 y sus reformas.
- Ley de Fiscalización y Rendición de Cuentas de la Federación. DOF 29-05-2009 y sus reformas.
- Ley de Ingresos de la Federación para el Ejercicio Fiscal 2018. DOF 17-11-2017.
- Ley de los Sistemas de Ahorro para el Retiro. DOF 23-05-1996 y sus reformas.
- Ley de Obras Públicas y Servicios Relacionados con las Mismas. DOF 04-01-2000 y sus reformas.
- Ley de Planeación. DOF 05-01-1983 y sus reformas.
- Ley de Premios, Estímulos y Recompensas Civiles. DOF 31-12-1975 y sus reformas.
- Ley del Impuesto al Valor Agregado. DOF 29-12-1978 y sus reformas.
- Ley del Impuesto Sobre la Renta. DOF 01-01-2002 y sus reformas.
- Ley del Instituto de Seguridad y Servicios Sociales de los Trabajadores del Estado. DOF 31-03-2007 y sus reformas.
- Ley Federal de Archivos. DOF 23-01-2012.
- Ley Federal de Derechos. DOF 31-12-1981 y sus reformas.
- Ley Federal de las Entidades Paraestatales. DOF 14-05-1986 y sus reformas.
- Ley Federal de los Trabajadores al Servicio del Estado, Reglamentaria del Apartado B) del Artículo 123 Constitucional. DOF 28-12-1963 y sus reformas.

- Ley Federal de Presupuesto y Responsabilidad Hacendaria. DOF 30-03-2006 y sus reformas.
 - Ley Federal de Procedimiento Administrativo. DOF 04-08-1994 y sus reformas.
 - Ley Federal de Responsabilidad Patrimonial del Estado. DOF 31-12-2004 y sus reformas.
 - Ley Federal de Responsabilidades Administrativas de los Servidores Públicos. DOF 13-03-2002 y sus reformas.
 - Ley Federal de Responsabilidades de los Servidores Públicos. DOF 31-12-1982 y sus reformas.
 - Ley Federal de Transparencia y Acceso a la Información Pública Gubernamental. DOF 11-06-2002 y sus reformas.
 - Ley Federal para la Administración y Enajenación de Bienes del Sector Público. DOF 19-12-2002 y sus reformas.
 - Ley General de Bienes Nacionales. DOF 20-05-2004 y sus reformas.
 - Ley General de Contabilidad Gubernamental. DOF 31-12-2008.
 - Ley Orgánica de la Administración Pública Federal. DOF 29-12-1976 y sus reformas.
 - Ley Federal de Remuneraciones de los Servidores Públicos. DOF 5 de noviembre de 2018.
 - Ley Federal de Austeridad Republicana
 - Ley General de Archivo
- ❖ Códigos
- Código Fiscal de la Ciudad de México.
 - Código Fiscal de la Federación
- ❖ Reglamentos:
- Reglamento de la Ley de Adquisiciones, Arrendamientos y Servicios del Sector Público. DOF 20-08-2001 y sus reformas.
 - Reglamento de la Ley Federal de las Entidades Paraestatales. DOF 26-01-1990 y sus reformas.
 - Reglamento de la Ley Federal de Presupuesto y Responsabilidad Hacendaria. DOF 28-06-2006 y sus reformas.
 - Reglamento de la Ley Federal de Transparencia y Acceso a la Información Pública Gubernamental DOF 11-06-2003.
 - Reglamento de la Ley Federal para la Administración y Enajenación de Bienes del Servicio Público. DOF 17-06-2003 y sus reformas.
 - Reglamento Interior de la Secretaría del Trabajo y Previsión Social. DOF 14-11-2008 y sus reformas.
 - Reglamento del Código Fiscal del Distrito Federal, Gaceta Oficial del Distrito Federal del 30 de diciembre de 2012.

El Instituto por su estructura jurídica y actividad que desarrolla, está sujeta básicamente al régimen fiscal siguiente:

El Instituto se ubica en el Título III de la Ley del Impuesto Sobre la Renta “ Personas Morales con Fines no lucrativos” y sólo tiene la obligación de retener y enterar los impuestos en los términos de las propias leyes respectivas como son: el ISR Retenido por Salarios, 10% de retención del Impuesto sobre la Renta, sobre Honorarios y Arrendamientos, dos terceras partes y la retención del 6% del Impuesto al Valor Agregado; así como, cubrir las cuotas al SAR, ISSSTE Y FOVISSSTE y está sujeto a las demás obligaciones que les son aplicables y que se enuncian en los artículos del 79 al 89, de la Ley del Impuesto Sobre la Renta.

Obligaciones Fiscales Federales y Estatales y/o Locales

Presentar la declaración y pago provisional mensual de retenciones de Impuesto sobre la Renta por sueldos y salarios, retenciones por servicios profesionales.

- Ley del Impuesto sobre la Renta
- Artículo 89 fracción V último párrafo
- Código Fiscal del D.F.

Presentar la declaración anual de Impuesto Sobre la Renta.

- Ley del Impuesto sobre la Renta
- Artículos 86 párrafo IV

NORMATIVIDAD CONTABLE PRESUPUESTAL

	Ley Federal de Presupuesto y Responsabilidad Hacendaria
	Ley General de Contabilidad Gubernamental
Contable	Reglamento de la Ley Federal de Presupuesto y Responsabilidad Hacendaria Clasificador por Objeto del Gasto
	Normas específicas de Información Gubernamental para el Sector Paraestatal
	Norma General de Información Financiera Gubernamental
	Decreto de Presupuesto de Egresos de la Federación
	Ley Federal de Presupuesto y Responsabilidad Hacendaria
	Ley General de Contabilidad Gubernamental
Presupuestal	Reglamento de la Ley Federal de Presupuesto y Responsabilidad Hacendaria Clasificador por Objeto del Gasto
	Normas específicas de Información Gubernamental para el Sector Paraestatal
	Norma General de Información Financiera Gubernamental

➤ Estructura Organizacional Básica

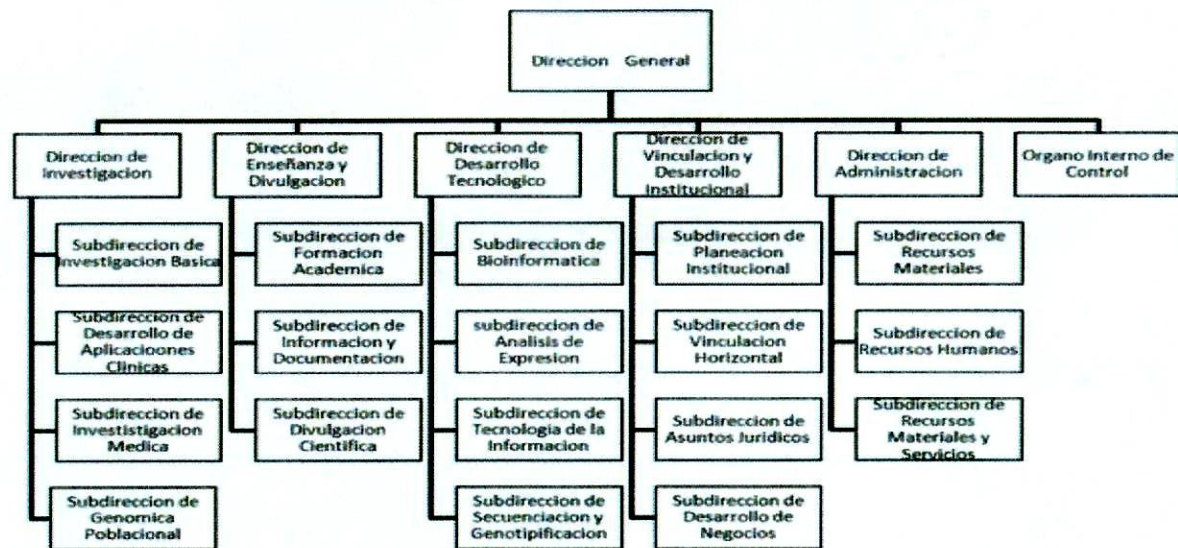

➤ NORMATIVIDAD GUBERNAMENTAL

- ❖ La Ley General de Contabilidad Gubernamental (LGCG), publicada el 31 de diciembre de 2008, tiene como objeto establecer los criterios generales que regirán la contabilidad gubernamental y la emisión de la información financiera de los entes públicos, con la finalidad de lograr una adecuada armonización del registro contable y presupuestal de los entes públicos, a partir de cifras acumulativas y con base en lo devengado, por lo que se creó el Consejo de Armonización Contable (CONAC), cuya función es emitir las normas contables gubernamentales que deberán aplicar los entes públicos.
- ❖ El CONAC ha emitido diversas normas contables gubernamentales, que se han aplicado en los entes públicos en forma gradual desde su publicación y son de aplicación obligatoria a partir del ejercicio 2014, ya que la implementación ha requerido adecuar los sistemas informáticos y administrativos de las áreas de contabilidad y de operación que son fuente primaria de la información contable.
- ❖ Las normas contables gubernamentales emitidas por el CONAC establecidas son; Postulados Básicos de Contabilidad Gubernamental (PBCG), Normas de Información Financiera Gubernamental (NIFG), Normas de Información Financiera Gubernamental General para el Sector Paraestatal (NIFGGSP) y Normas de Información

Financiera Gubernamental Específica para el Sector Paraestatal (NIFGESP), algunas de las cuales no coinciden con las Normas de Información Financiera emitidas por el Consejo Mexicano para la Información Financiera (CINIF), ni con las Normas Gubernamentales que se venían aplicando.

- ❖ Por lo antes expuesto, los estados financieros al 30 de septiembre de 2022 se estructuraron bajo estas nuevas normas y metodología para la emisión de información financiera y estructura de los estados financieros básicos del ente público y características de sus notas publicadas el 1° de diciembre de 2009, buscando que fueran comparables entre sí.

5. Políticas de Contabilidad Significativas

- Las principales políticas contables de la institución, en la preparación de sus estados financieros, se resumen a continuación:

6. Bases de preparación de estados financieros

- ❖ Los estados financieros que se acompañan se han preparado de acuerdo con los Postulados Básicos de Contabilidad Gubernamental y Normas Específicas de Información Financiera Gubernamental para el Sector Paraestatal, emitidas por la Unidad de Contabilidad Gubernamental e Informes sobre la Gestión Pública dependiente de la Secretaría de Hacienda y Crédito Público (SHCP), así como disposiciones generales que emita dicha dependencia y, supletoriamente podrá aplicar las Normas de Información Financiera emitidas por el Consejo Mexicano para la Investigación y Desarrollo de Normas de Información (CINIF), previa autorización de la SHCP.
- ❖ Reconocimiento de los efectos de la inflación en la información financiera

La economía mexicana se encuentra en un entorno no inflacionario, al mantener una inflación acumulada en los últimos tres años inferior al 26% (límite máximo para definir que una economía debe considerarse como no inflacionaria), por lo tanto, a partir del 1 de enero de 2008 se suspendió el reconocimiento de los efectos de la inflación en la información financiera (desconexión de la contabilidad inflacionaria) de conformidad con los lineamientos de la NEIFGSP 007 “Norma de Información Financiera para el Reconocimiento de los Efectos de la Inflación” Apartado D. Consecuentemente, las cifras al 30 de septiembre de 2022 de los estados financieros adjuntos, se presentan en pesos históricos.

7. Posición en Moneda Extranjera y Protección por Riesgo Cambiario.

- El Instituto no tiene registros de operaciones en moneda extranjera, salvo la adquisición de mercancías en dólares por política del proveedor.

8. Reporte analítico del Activo.

- La depreciación de los inmuebles, mobiliario y equipo se calcula por el método de línea recta aplicando las tasas señaladas con anterioridad conforme a la Ley del Impuesto Sobre la Renta, utilizando para ello las tasas establecidas.
- Inmuebles, mobiliario y equipo.
- Los inmuebles, mobiliario y equipo se registran al costo de adquisición, donación o de construcción, de acuerdo con lo señalado en la NEIFGSP 015 “Norma para el Registro Contable del Activo Fijo”.

EJERCICIO 2022

Tipo de Bienes	Porcentajes %	Años de Vida Util
Edificios, Construcciones e Instalaciones	5.0	20
Mobiliario y Equipo de Administración	10.0	10
Mobiliario y Equipo de Cómputo y Tecnología	30.0	3.3
Mobiliario y Equipo Educativo y Recreativo	10.0	10
Equipo e Instrumental Médico y de Laboratorio	10.0	10
Vehículos y Equipo de Transporte	25.0	4
Maquinaria, Otros Equipos y Herramientas	10.0	10
Colecciones, Obras de Arte y Objetos Valiosos	10.0	10
Activos Intangibles	5.0	20

9. Fideicomisos, Mandatos y Análogos

En 2022 y 2021 no se recibieron recursos por parte de fideicomiso.

10. Reporte de la Recaudación.

Se recaudaron Ingresos por la venta de servicios 23,234,509 pesos M.N., para el ejercicio 2022 se tenía un presupuesto de 60,000,000 pesos M.N. de ingresos Propios. Para el periodo 2023 se proyecta menores ingresos derivados del decremento en pruebas de COVID

11. Información sobre la Deuda y el Reporte Analítico de la Deuda.

La Deuda se integra por impuestos pendientes de enterar al cierre del ejercicio y por recursos de terceros.

12. Calificaciones Otorgadas.

Sin Información que revelar.

13. Proceso de Mejora.

El informe de cumplimiento de metas institucionales se presenta ante el comité de Control y Desempeño Institucional (COCODI) del INMEGEN. Respecto a la alineación al Plan Nacional de Desarrollo, las actividades sustantivas del Instituto Nacional de Medicina Genómica se vinculan con el Plan Nacional de Desarrollo 2019-2024 para cumplir con el objetivo general de "Llevar a México a su máximo potencial" contribuyendo en el ámbito de sus atribuciones al logro de las metas nacionales de un "México Incluyente" a través de la generación de productos y servicios de base genómica que favorezca una medicina más preventiva, participativa y personalizada.

Políticas de Control Interno

El Instituto tiene una Comisión de Control y de Desempeño Institucional (COCODI), se reúne trimestralmente para dar seguimiento al cumplimiento de los objetivos y metas, que, utilizando de forma integral y ordenada, el control interno como un medio, da seguimiento al desarrollo Institucional.

14. INFORMACION POR SEGMENTOS.

Sin información que revelar.

15. Eventos Posteriores al Cierre.

No tenemos eventos que afecten los estados financieros del ejercicio.

16. Partes Relacionadas.

Se informa que no existen partes relacionadas para la toma de decisiones.

18. Responsabilidad Sobre la Presentación Razonable de la Información Contable.

“Bajo protesta de decir verdad declaramos que los Estados Financieros y sus notas, son razonablemente correctos y son responsabilidad del Instituto Nacional de Medicina Genómica”

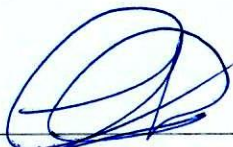

Autorizó: Lcda. Adriana Margarita Hernández Marquina
Directora de Administración



Elaboró: Lcdo. Francisco Jesús Hernández Barrios
Subdirector de Recursos Financieros